APPEL 2019

À MANIFESTATION D'INTERÊT

NeXT
HEALTH AND ENGINEERING

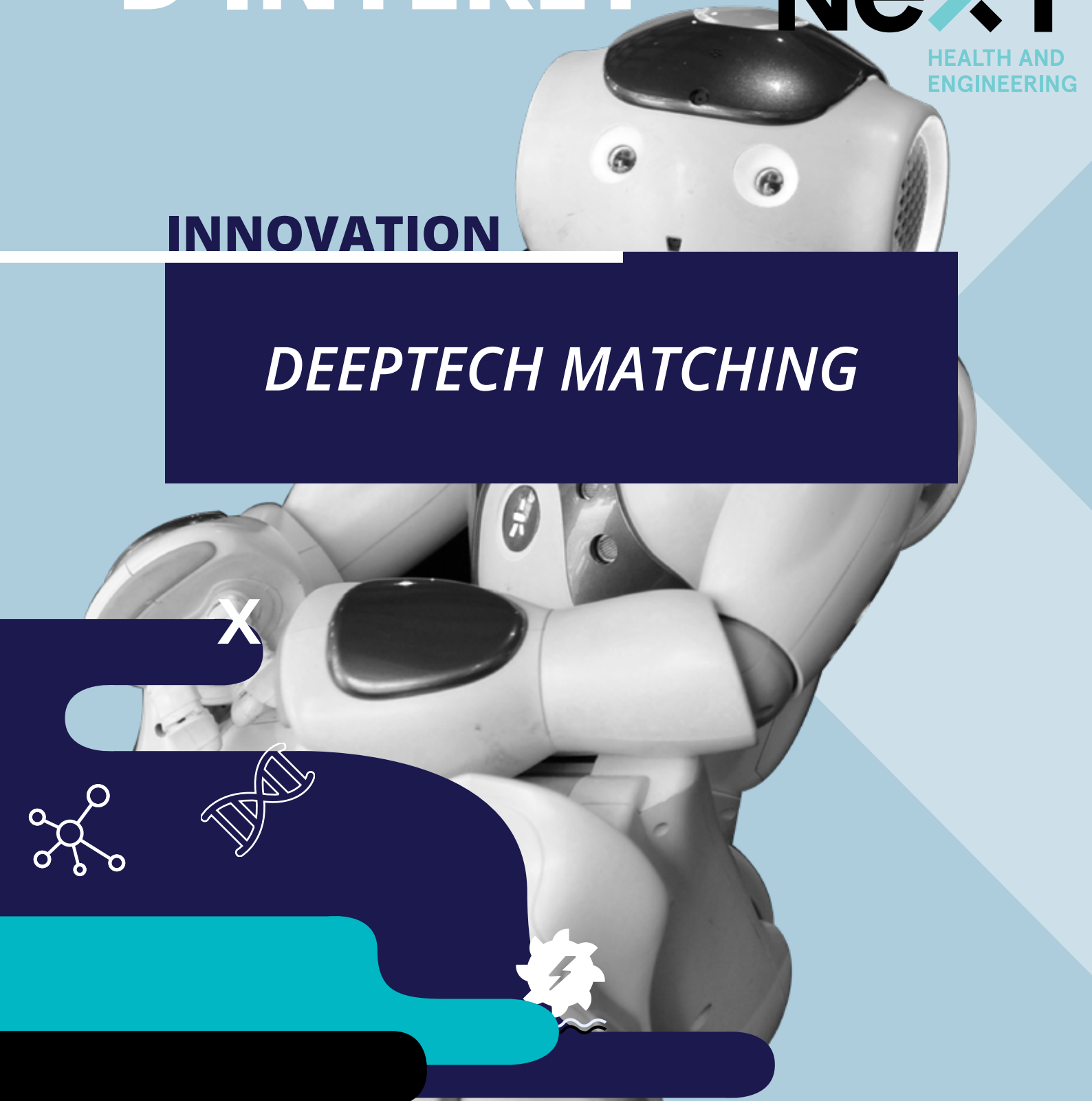

INNOVATION

DEEPTECH MATCHING

CADRAGE Du Projet !

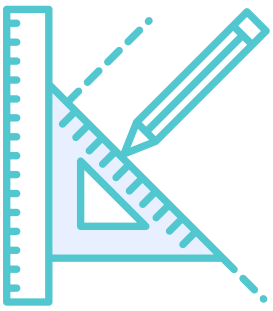

CONTEXTE

Vous souhaitez étudier la faisabilité d'une création de start-up Deeptech[1] à partir de votre innovation technologique ?
Vous avez un projet de création d'une start-up Deeptech mais vous ne souhaitez pas vous investir directement comme porteurs ?
Vous portez un projet de start-up Deeptech et vous cherchez un co-fondateur pour accompagner son développement ?
Dans le cadre de la French Tech Nantes[2] , l'initiative NExT, l'Université de Nantes et ses partenaires Atlanpole et la SATT Ouest valorisation, lancent un appel à manifestation d'intérêt pour vous aider à donner vie à votre projet de start-up sans impacter votre activité de recherche.

CANDIDATEZ AVANT LE 29 SEPTEMBRE 2019

1 Technologie issue d'un laboratoire de recherche, s'appuyant sur une équipe en lien fort avec le monde scientifique, qui présente de forte barrière à l'entrée (brevets) et caractérisée par un accès au marché long et complexe.
2 En avril 2019, Nantes a été labélisée Capitale French Tech afin de soutenir la création et le développement d'entreprises innovantes. Plusieurs actions de French Tech Nantes co-construites avec l'Université de Nantes, ciblent plus particulièrement le développement de start-up dites « DeepTech » : ce sont des entreprises généralement issues de laboratoires de recherche ambitieux, qui innovent en repoussant les frontières technologiques. Les innovations de rupture qu'elles portent viennent révolutionner nos habitudes dans tous les domaines, du réchauffement climatique à la lutte contre le cancer en passant la réinvention de l'industrie…

OBJECTIFS STRATEGIQUES DE L'APPEL A MANIFESTATION

• Faciliter l'émergence de projets de start-up Deeptech à partir d'innovations à haut potentiel non valorisées actuellement.
• Renforcer le partenariat entre les entrepreneurs fondateurs et les chercheurs dans une relation gagnant-gagnant.

Les projets sélectionnés bénéficieront d'une évaluation de la faisabilité du projet d'entreprise : étude de marché flash, paysage brevet, état de l'art de la technologie…

Au terme de l'évaluation, les projets finalistes bénéficieront :

- D'une mise en relation avec des partenaires en recherche de projet de création de start-up, apportant les compétences entrepreneuriales.
- D'un accompagnement du projet d'entreprise une fois l'équipe constituée ou renforcée

CRITÈRES d' Éligibilité

Les projets doivent réunir les critères d'éligibilité suivants :

• Etre issu de la recherche publique
• Bénéficier de l'accord des tutelles et des structures de valorisation, notifiant l'absence de conflits d'intérêt

CRITÈRES d' Évaluation

Les candidatures seront évaluées par le comité de sélection[1] de la French Tech Nantes sur les critères suivants :

• Excellence scientifique
• Respect des critères définissant la « Deeptech » : (Caractère différenciant de la technologie innovante (technologie de rupture), Solidité de la protection industrielle, Plan de R&D long
• Maturité et originalité du projet d'entreprise
• Adéquation du projet avec le marché

La présentation de cas d'études et cas industriels pour la validation sera un plus.

1 Composé de représentants de NExT, d'Atlanpole, de l'Université de Nantes, de la SATT OV , de 1kubator, de l'IMTA et de CEO des domaines de la Biotech, du Numérique et du Manufacturing

MODALITÉS de Soumission

Les chercheurs sont invités à soumettre, avant le 29/09/2019 un dossier de candidature en français, via le formulaire en ligne:

DOSSIER DE SOUMISSION

Pièces à fournir lors du dépôt du dossier en ligne (Format type à télécharger sur la page de l'AMI):
• Une lettre d'accord et de soutien de la structure de valorisation mandataire pour la PI
• Une lettre d'accord de l'établissement employeur

IMPLICATION des chercheurs

Les chercheurs sont invités à présenter les résultats de recherche dont ils souhaitent tester le potentiel en termes de création de start-up. Il s'agit avant tout d'une étude de faisabilité. Le dépôt d'un dossier de candidature n'engage pas les chercheurs à créer une entreprise. Toutefois les chercheurs seront sollicités ponctuellement pour aider à la compréhension de l'invention lors de la phase d'évaluation des projets (entre octobre et décembre 2019).

Un engagement personnel plus important sera nécessaire si la faisabilité du projet est validée à l'issue de l'étude. Il sera demandé aux chercheurs finalistes de participer :

- A la préparation au pitch du projet d'entreprise (début janvier 2020)
- A la session de matchmaking avec les CEOs (16/01/20)
- Aux ateliers de consolidation de l'équipe projet (février 2020)

19 LE Calendrier

Date limite de dépôt de candidature : 29 septembre 2019
Publication des projets sélectionnées : 04 octobre 2019
Etude de faisabilité : Octobre - Décembre
Publication des projets finalistes : 20 décembre 2019
Rencontre avec les entrepreneurs : 16 janvier 2020
Team Building : Février 2020